

Redazione:
Piazza Marconi, 4
25060 Polaveno (BS)
Telefono 030/8940955
Telefax 030/84109
Sede Comunale
Stampato in Proprio

Responsabile di Redazione: Belleri Enrico
Direttore Responsabile: Aristide Peli
Autorizzazione: del Tribunale di Brescia n. 56/95 dell'11 dicembre 1995
Pubblicità inf. al 50%

POLAVENO INFORMA

Carissimi cittadini,

L'Amministrazione Comunale di Polaveno ha dimostrato di essere ancora una volta all'altezza del mandato che le è stato assegnato: come promesso prima delle elezioni, si sono completati i lavori di ampliamento del cimitero di S. Giovanni, seguito scrupolosamente e con passione dall'assessore competente, la quale ha voluto sottolineare l'urgenza di tale opera per la frazione di S. Giovanni.

Per quanto riguarda il cimitero di Polaveno, si stanno ultimando le ultime procedure relative alle convenzioni con i privati per le tombe di famiglie, successivamente si completerà il progetto esecutivo che permetterà di iniziare i lavori.

Sempre in tema di fatti e soluzioni concrete, sono iniziati i lavori per trasformare la ex scuola elementare di S. Giovanni in scuola materna. Finalmente avremo a disposizione una struttura che rispecchia le nuove norme dell'edilizia scolastica, e una maggiore sicurezza per i nostri bambini, perché il plesso è situato in una zona tranquilla, priva di transito veicolare, rendendo così più sicura anche la salita e la discesa dallo scuolabus. Colgo l'occasione per ringraziare davvero di cuore i Parroci di entrambe le Parrocchie per la collaborazione e per il prezioso lavoro che hanno svolto in tutti questi anni per il bene di tutta la collettività.

Restando in ambito scolastico, come già comunicato nell'edizione precedente del bollettino, la Regione Lombardia ha costituito l'Istituto Comprensivo di Polaveno, quindi dal nuovo anno scolastico, le scuole presenti sul territorio non dipende-

ranno dalla direzione didattica di Sarezzo, ma ci sarà una propria direzione.

E' stato predisposto il progetto esecutivo del piano seminterrato della nuova scuola elementare, una parte di tale piano è riservata alla segreteria della nuova direzione.

Per quanto riguarda sempre l'aspetto scolastico culturale, vi ricordo che quest'anno il Comune ha aderito all'iniziativa del Sistema Bibliotecario della Valtrompia, NATI PER LEGGERE. Il progetto ha l'obiettivo di promuovere la lettura fin dalla nascita.

Quindi a tutti i nati del 2007 verrà distribuita una scatola contenete:

il Libro, la Guida ai servizi per l'infanzia, la scheda botanica degli alberi piantati ed un modello di albero genealogico da compilare.

Auguro a tutti i ragazzi delle scuole di trascorrere serene vacanze estive e di ritornare a settembre ancora più carichi per il nuovo anno scolastico.

Il Sindaco

Fabio Peli

SOMMARIO

Scuola Materna	2 - 3
Polo scolastico	4
Contabilità ambientale	5 - 6
Qualità dell'aria a Polaveno e in Provincia di Brescia	7 - 8
Nati per leggere	9
Calendario manifestazioni	10
ASM	11

Scuola Materna

Scuola Materna

Progetto ristrutturazione e trasformazione della scuola elementare di S.Giovanni in scuola materna.

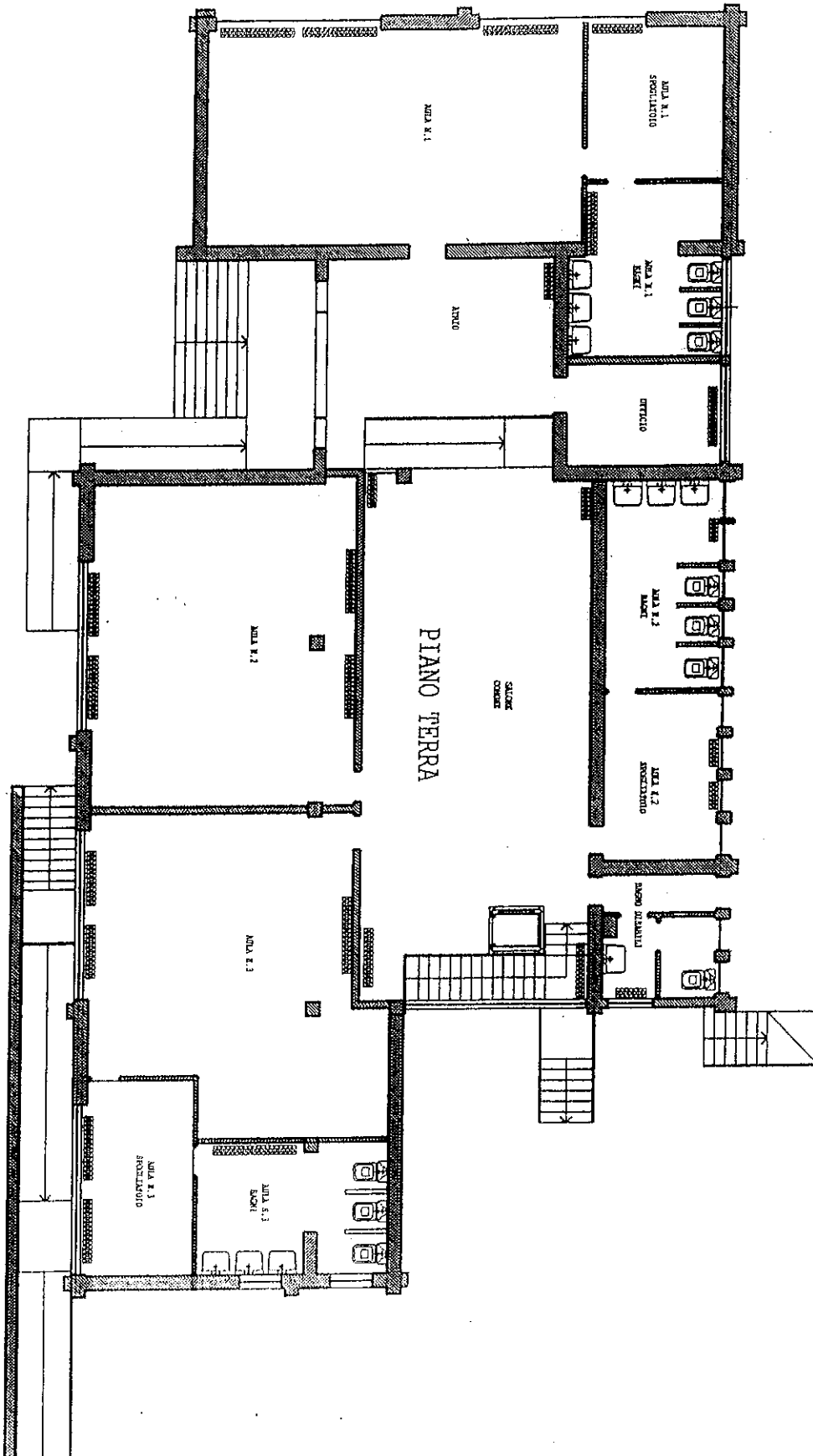

Scuola Materna

Scuola Materna

Il Comune di Polaveno è caratterizzato dalla presenza di due edifici attualmente destinati alla scuola materna e più precisamente uno a Polaveno ed uno in località San Giovanni; tali edifici, di proprietà parrocchiale, hanno permesso negli anni di fornire un servizio importante alla comunità come tutte le persone che hanno collaborato con l'amministrazione, iniziando dai parroci di entrambe le parrocchie che si sono succeduti, alle suore, alle insegnanti e ai molti collaboratori (genitori, volontari). Si coglie l'occasione per ringraziarli tutti del lavoro svolto e della passione e professionalità con cui è stato fornito un servizio fondamentale per la nostra collettività. I due immobili costruiti molti anni fa, grazie alla volontà e al sacrificio della comunità di Polaveno e S. Giovanni, non possiedono le caratteristiche per essere adeguate alle sopravvenute norme in materia edilizia. L'amministrazione pertanto, a fronte della recente realizzazione del plesso unico scolastico di San Giovanni che ha determinato la dismissione delle due scuole elementari esistenti, in quanto il nuovo plesso raccoglie gli alunni di tutto il territorio comunale (in precedenza vi erano due edifici, uno collocato a Polaveno e l'altro in località San Giovanni), ha deciso di riconvertire la ex scuola elementare di San Giovanni in scuola Materna; pertanto si intende creare un unico plesso per tutti gli alunni del Comune. Il progetto proposto prevede la ristrutturazione con la costruzione di nuovi servizi igienici e lavori interni per l'adeguamento dell'edificio esistente, e la creazione di tre sezioni, due delle quali con servizi igienici e spogliatoi facenti parte integrante della sezione stessa (accesso diretto dall'aula per le attività). L'area centrale del fabbricato sarà destinata alle attività comuni e all'accoglienza degli alunni mentre l'area da destinarsi ai pasti è prevista nel piano seminterrato.

Al fine della creazione delle tre aule è necessario prevedere lo spostamento di alcune tramezze interne in quanto gli spazi attualmente presenti non risultano essere sufficientemente ampi ai sensi della normativa vigente in materia.

I pasti che verranno consumati al piano seminterrato, saranno pasti "monoporzione" per i quali non si rende necessaria la presenza di una cucina.

Inoltre la struttura, ai sensi della normativa vigente in materia di barriere architettoniche, è dotata di: una rampa di accesso all'ingresso principale, una rampa per l'uscita dal piano seminterrato e di una piattaforma elevatrice per il collegamento verticale dei due piani. L'importo dell'opera è di 131.030 €.

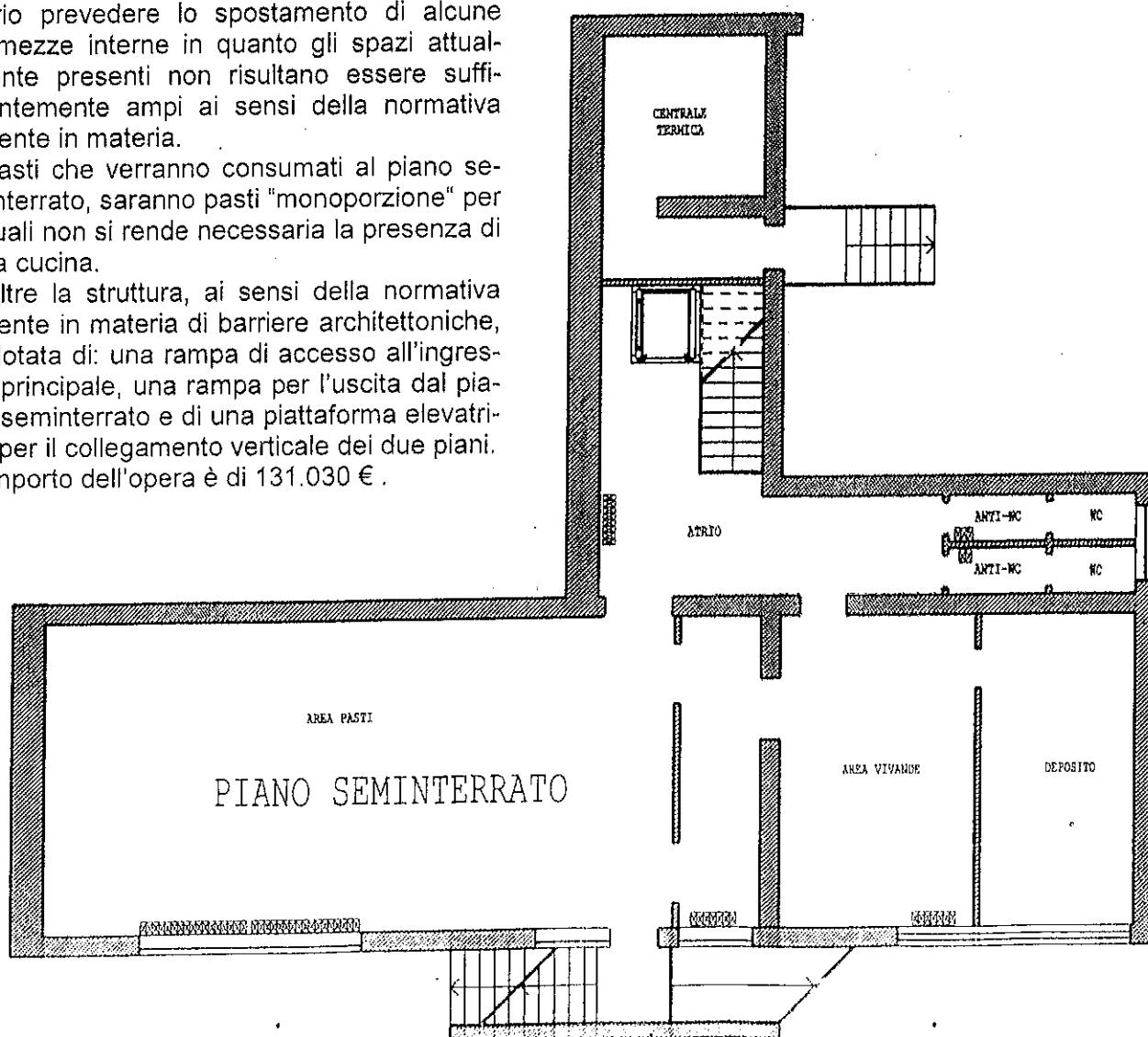

Polo scolastico

Polo scolastico

Progetto realizzazione locali seminterrato Polo Scolastico di via Europa

L'Amministrazione comunale, ha recentemente realizzato mediante l'ampliamento dell'edificio scolastico esistente il plesso unico che racchiude le attività scolastiche primarie (scuola elementare e scuola media). L'ampliamento realizzato prevede due piani fuori terra ed un seminterrato attualmente privo di destinazione. L'amministrazione intende adibire questo spazio ad attività per gli alunni quali laboratorio internet, artistica e biblioteca e ricavare spazi per la direzione didattica. Il progetto presentato prevede la realizzazione di n.03 aule, biblioteca, segreteria per la direzione didattica, ufficio del direttore e bagni per gli alunni e per gli uffici della direzione. L'intervento prevede la realizzazione del corpo servizi in muratura mentre, per quanto attiene le varie partizioni degli spazi si intende utilizzare pareti modulari. Nella fase iniziale verranno realizzati i servizi e gli spazi dedicati alla segreteria ed in sede successiva si provvederà al completamento delle opere previste dal presente progetto. Per quanto riguarda l'impianto termico, si prevede la creazione di un impianto che funzioni mediante partizioni ossia si intende rendere indipendenti la biblioteca, le aule per le attività didattiche e l'area dei servizi con la direzione didattica. Nella fase iniziale verrà realizzato l'impianto per la gestione del corpo dei servizi igienici e della direzione didattica; attraverso un secondo lotto si procederà alla creazione dell'impianto per la biblioteca e per le aule da destinarsi ad attività didattiche. Per quanto concerne l'impianto idro - sanitario, il progetto prevede la creazione di cinque servizi igienici (due per la direzione didattica, due per gli alunni ed uno per i disabili) che verranno collettati all'attuale impianto di smaltimento dei reflui di recente realizzazione. Non essendo presente aerazione naturale per i servizi igienici verrà creato un sistema di aerazione forzata. Per quanto attiene l'impianto elettrico verrà realizzato un nuovo impianto a partire dall'attuale linea esistente e di recente realizzazione ed il quadro elettrico verrà adeguato alle nuove esigenze funzionali.

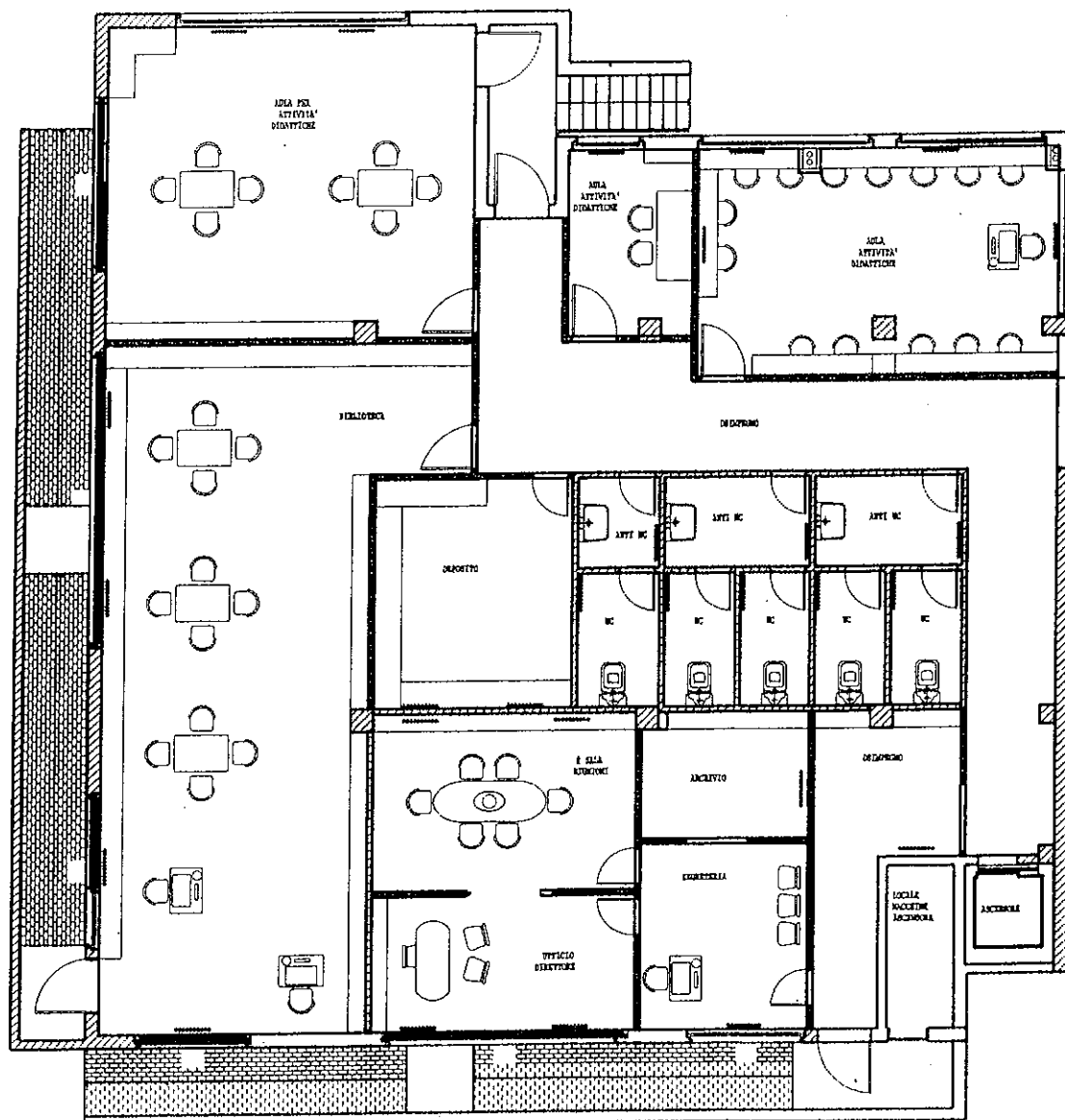

Contabilità ambientale

Primo Bilancio Ambientale

Contabilità ambientale nel Comune di Polaveno

Con delibera di giunta n° 21 del 13/03/2008 l'amministrazione comunale di Polaveno ha approvato il bilancio di contabilità ambientale. Di seguito viene riportata la prima parte dello studio che "Agenda 21 locale Sebino", dove il comune di Polaveno partecipa, ha commissionato al CRASL (centro di ricerche per l'ambiente e lo sviluppo della Lombardia dell'Università Cattolica di Brescia), nei prossimi bollettini comunali verranno pubblicate le altre parti dello studio. L'applicazione della Contabilità Ambientale secondo il Metodo CLEAR "City and Local Environmental Accounting and Reporting" ovvero "Progetto per la contabilità e il report ambientali di città e comunità locali" prevede la realizzazione e l'approvazione di un Bilancio Ambientale da parte di comuni e province. A livello Italiano, nell'ambito del progetto europeo Life Ambiente, tale approccio è stato applicato per la prima volta in 18 Enti Locali che, dal 2001 al 2003, si sono coordinati per mettere a punto un metodo di lavoro comune.

Il termine CLEAR in inglese significa chiaro, trasparente, pulito, e "to clear" significa fare chiarezza.

La Contabilità ambientale rappresenta infatti uno strumento di supporto alla definizione di politiche e alla gestione dei servizi e del territorio. Il bilancio economico-finanziario di un Ente Locale è lo strumento attraverso il quale l'amministrazione assume, di fronte agli elettori, alle forze politiche e agli organismi di controllo, la responsabilità degli effetti economici delle proprie scelte di gestione. In maniera del tutto analoga, il Bilancio ambientale di un comune registra le partite contabili relative alle risorse e al patrimonio naturale dell'ente, e diventa quindi uno strumento di valutazione degli effetti ambientali di tutte le politiche attuate dall'ente stesso. Nel metodo CLEAR, all'interno del Bilancio ambientale non sono contenuti solo dati numerici (fisici e/o monetari), ma viene rendicontata ogni attività pubblica di interesse ambientale; il Bilancio ambientale infatti mira a valutare concretamente le scelte e gli impegni dell'amministrazione attraverso la rendicontazione delle attività svolte, in corso e in programma. L'applicazione di tale metodo a livello nazionale, ha comunque sottolineato la mancanza di un percorso unico e standardizzato per tutti gli Enti, e piuttosto il Metodo CLEAR si caratterizza per un approccio aperto e modulabile in relazione alle peculiarità del contesto territoriale su cui il metodo interviene.

Nella Pubblica Amministrazione le finalità della Contabilità ambientale riguardano principalmente il

Contabilità ambientale

processo di Accountability ovvero il processo di responsabilizzazione nel riferire e rendicontare le proprie politiche, azioni a tutti i soggetti che in modo legittimo ne siano interessati e coinvolti. In particolare per una P.A. il concetto di Accountability non comprende soltanto il processo di Reporting, ovvero di rendicontazione, ma anche l'adozione di un iter decisionale trasparente, attraverso una specifica attività di Analisi e la Comunicazione degli effetti ambientali collegati direttamente all'attività della P.A. A tal fine l'approccio CLEAR prevede che siano sviluppati sistemi di conti ambientali volti a descrivere:

- _ la totalità delle politiche, degli impegni e delle azioni attuate e previste per lo sviluppo sostenibile;
- _ la conseguente costruzione di un Piano dei Conti e di un sistema di rilevazione e gestione delle informazioni;
- _ l'evidenziazione delle spese per la prevenzione, protezione e ripristino ambientale;
- _ la definizione delle procedure e di un modello di reporting e di integrazione con il processo di rendicontazione e previsione economica.

La contabilità ambientale applicata al Comune di Polaveno

1. Introduzione

Il presente lavoro nasce dalla scelta dell'Amministrazione Pubblica del Comune di Polaveno di applicare la contabilità ambientale quale strumento trasparente di buon governo, volto ad esplicitare le politiche ambientali di prevenzione, mitigazione e riduzione dell'inquinamento e più in generale di valorizzazione ambientale. Tale scelta scaturisce dalla volontà dell'Amministrazione di rafforzare gli ordinari strumenti di comunicazione sul territorio, soprattutto in riferimento alle tematiche ambientali, nella consapevolezza che il patrimonio naturale presente rappresenta un elemento di forza, e che risulta quindi prioritario attivare diverse iniziative di tutela e di prevenzione degli impatti ambientali negativi. Come anticipato nella prima parte della pubblicazione, è stato applicato il metodo di contabilità ambientale CLEAR, sperimentato in un progetto europeo LIFE AMBIENTE nel 2001 ed implementato attualmente in diverse amministrazioni italiane.

2. Sintesi Percorso Operativo

Assunti gli 8 ambiti di rendicontazione definiti dal modello CLEAR (verde, mobilità, sviluppo urbano, risorse energetiche, risorse idriche, rifiuti, partecipazione, altri piani e attività di gestione ambientale) la prima fase del lavoro ha riguardato l'analisi dei principali strumenti di Programmazione e Pianificazione territoriale dell'Ente,

Contabilità ambientale

al fine di individuare ed esplicitare le politiche ambientali di prevenzione, mitigazione e riduzione dell'inquinamento e più in generale di valorizzazione ambientale promosse dal Comune di Polaveno. I documenti di Livello comunale analizzati riguardano in primo luogo il Programma di Mandato Politico dell'Ente e gli strumenti di Programmazione e Pianificazione Territoriale, quali:

- _ Programma di Mandato Politico della P.A.;
- _ Bilancio Preventivo 2006;
- _ Piano triennale delle opere pubbliche 2006-2008;
- _ Variante generale al vigente P.R.G., approvato dalla Regione Lombardia con D.G.R. N. vi/49839 del 11/05/2000;
- _ Variante generale al P.R.G. (2005).

I principali obiettivi di mandato del Comune di Polaveno, contenuti nei suddetti Atti formali, sono stati riclassificati sia secondo gli 8 ambiti di rendicontazione individuati dal modello CLEAR:

- _ VERDE URBANO E TUTELA DELLA BIODIVERSITÀ;
- _ MOBILITÀ SOSTENIBILE;
- _ SVILUPPO URBANO;
- _ RISORSE IDRICHE;
- _ RIFIUTI;
- _ RISORSE ENERGETICHE;
- _ INFORMAZIONE E PARTECIPAZIONE;
- _ ALTRI PIANI E ATTIVITA' DI GESTIONE AMBIENTALE

sia in riferimento ai 10 Aalborg Commitments definiti a livello europeo durante la IV Conferenza Europea delle Città Sostenibili (Aalborg nel 2004):

- 1 Governance
- 2 Gestione Locale Per La Sostenibilità
- 3 Risorse Naturali Comuni
- 4 Consumo responsabile e stili di vita
- 5 Pianificazione e progettazione urbana
- 6 Migliore Mobilità, Meno Traffico
- 7 Azione Locale Per La Salute
- 8 Economia Locale Sostenibile
- 9 Equità e giustizia sociale
- 10 Da Locale A Globale

Tali Commitments sono stati infatti condivisi dai diversi Paesi Europei impegnati nei processi di Agenda 21 Locale, al fine di dare maggiore incisività alle azioni di sostenibilità locale e per fornire nuovi impulsi ai processi di Agenda 21 Locale. In riferimento all'ambito n. 8 "ALTRI PIANI E ATTIVITA' DI GESTIONE AMBIENTALE" si sottolinea che le azioni e le politiche dell'Ente Locale, in relazione ad interventi ambientali specifici (es. zonizzazione acustica, controlli ambientali, interventi di tutela e gestione animali, monitoraggio qualità aria), sono state integrate all'interno degli altri ambiti di intervento. La seconda fase del percorso ha previsto, per ognuna delle tematiche suddette, la definizione di indicatori fisici in grado di rappresentare in sintesi gli esiti delle politiche ambientali del Comune di

Contabilità ambientale

Polaveno e di fornire negli anni il relativo trend temporale. La terza ed ultima fase del percorso ha previsto l'individuazione delle spese, sia correnti che di capitale, messe a disposizione dall'Amministrazione Comunale per interventi di mitigazione, prevenzione, miglioramento e valorizzazione ambientale.

3. Analisi degli obiettivi ambientali del Comune di Polaveno

3.1 Obiettivi comunali

Dall'analisi del Programma di Mandato Politico dell'Amministrazione comunale, dei diversi strumenti di Programmazione e Pianificazione territoriale e dalle interviste condotte sia agli Amministratori, sia al Responsabile dell'Ufficio Tecnico che al Ragioniere, è emerso che il Comune di Polaveno, da diversi anni ha intrapreso una Politica gestionale di valorizzazione ambientale del proprio territorio, tesa a preservare e migliorare le risorse naturali del contesto locale, funzionali ad una buona qualità della vita dei propri cittadini e allo stesso tempo quali elementi attrattivi per i turisti.

L'Amministrazione Comunale ha assunto quali principi cardine relativi alle modalità gestionali del Comune:

sostegno ad una maggiore snellezza e trasparenza nelle modalità di amministrazione;
 incremento della partecipazione popolare alla gestione dell'Ente Comune, con Assemblea pubblica;
 incremento dell'offerta ai cittadini di servizi volti a garantire una maggiore informazione sugli atti più significativi della vita amministrativa (bollettino comunale, newsletter, manifesti, ecc.);
 incremento di un'informazione tempestiva, trasparente e puntuale ai cittadini;

Il programma politico contiene inoltre la definizione di alcune principali Linee di Indirizzo riassumibili nei seguenti obiettivi generali:

1. Miglioramento della qualità delle attrezzature e dei servizi forniti;
2. Implementazione di azioni di riqualificazione urbanistica;
3. Tutela e ripristino ambientale;
4. Controlli sulle aziende dal punto di vista ambientale;
5. Promozione di iniziative di valorizzazione turistica;

Nella prossima uscita del BIC si elencherà una sintesi dei principali obiettivi contenuti nel Programma di Mandato politico, riorganizzati secondo le tematiche CLEAR.

Qualità dell'aria a Polaveno

e in Provincia di Brescia

QUALITÀ DELL'ARIA A POLAVENO E IN PROVINCIA DI BRESCIA

Nel perseguire uno degli obiettivi che questa amministrazione si è posta durante il suo mandato amministrativo e cioè quello della "massima trasparenza", si pubblica un **estratto** della campagna della qualità dell'aria realizzata dall'ARPA, nel periodo 21/07/2006 - 1/06/2007 in Polaveno: in via Castello, via Roma e via Europa, e per meglio interpretare la situazione ambientale rivelata in Polaveno, l'ARPA ha eseguito un analogo monitoraggio nel Comune di Brione dal 3/08/2007 all' 8/10/2007 la **relazione completa con i relativi grafici e tabelle è disponibile in Municipio.**

Nel presente lavoro si discutono i risultati relativi alle campagne di misura delle polveri atmosferiche condotte tra il 21/07/2006 ed il 01/06/2007 nel Comune di Polaveno, a seguito di richiesta del Comune medesimo.

Il monitoraggio si è articolato nelle seguenti postazioni e siti di misura:

- 1) dal 21/07/06 al 29/09/06 presso la scuola materna sita in **via Castello**
- 2) dal 30/11/06 al 19/02/07 presso abitazione privato in **via Roma 8**
- 3) dal 03/04/07 al 01/06/07 presso la Scuola media di **via Europa**

La campagna di misura del PM10 condotta dall'ARPA-Dipartimento di Brescia è stata effettuata mediante campionatore sequenziale modello Explorer Zambelli e determinazione gravimetrica.

In ottemperanza alla legislazione regionale (DPR 203/88 e successive aggiunte), la sonda per il prelievo di PM10 è stata posta a 2 metri circa di altezza.

Sono altresì impiegate membrane in teflon da 47 mm di diametro.

Campionamento, preparazione dei campioni e pesata sono stati eseguiti secondo la metodologia prevista dal D.M. 02/04/02 N.60.

Confronto Polaveno Via Castello-Sarezzo

Nel primo periodo della campagna i valori si sono mantenuti al di sotto della soglia limite fissata dalla normativa vigente (50 ug/m³); successivamente, a partire dall'inizio di settembre, si è osservato un sensibile innalzamento della polverosità atmosferica. Le concentrazioni medie calcolate sul periodo si sono mantenute al di sotto della soglia obbiettivo. Si tenga conto che in estate i valori di PM10 sono più bassi rispetto alla stagione invernale a causa della meteorologia favorevole. I giorni di supero del valore limite rivelati in Polaveno e in Sarezzo sono stati, rispettivamente, pari a 5 e a 4 unità, su un totale di 46 dati. Per quanto riguarda l'andamento della settimana tipo, si osserva una variazione minima tra i due siti di misura.

Confronto Polaveno Via Roma-Sarezzo

Dai due siti confrontati evidenziano andamento coerenti, con un modesto incremento della polverosità misurata in Sarezzo rispetto a quella di Polaveno. Rispetto al periodo precedente, le misure si attestano su valori decisamente superiori, come normalmente atteso nel periodo invernale, con medie complessive sul periodo pari 55ug m³ in Polaveno e a 64 ug/m³ in Sarezzo.

Parallelamente, anche il numero di giorni di superamento del limite di legge ha subito una brusca impennata rispetto al periodo di misura precedente, raggiungendo nelle due postazioni di confronto rispettivamente 24 e 28 giorni di supero su un totale di 41 giorni di misura.

Confronto Polaveno Via Europa-Sarezzo

La terza campagna di misura, cominciata poco prima della primavera, è stata caratterizzata da un abbassamento dei valori PM10, sia come valori medi che come giorni di supero, portandosi quasi ai livelli misurati in Via Castello.

Le concentrazioni medie giornaliere sono risultate coincidenti per Polaveno e Sarezzo, mentre quest'ultimo ha mostrato un numero sensibilmente più elevato di giorni di superamento del limite di legge (3 giorni in Polaveno, 8 in Sarezzo).

Qualità dell'aria a Polaveno

e in Provincia di Brescia

CAMPAGNA DI MISURA DEL PM10 COMUNE DI BRIONE (BS)

Nel presente lavoro si relazionano risultati della campagna di misura del PM10, condotta nel Comune di Brione nel periodo compreso tra il 03/08/2007 e l'08/10/2007. La campagna è stata svolta da ARPA, per avere un termine di confronto distante dal capoluogo.

Dalla rilevazione si evince che la concentrazione di PM10 subisce un significativo incremento con l'evolversi della stagione; tale aumento si può in gran parte giustificare con l'avvicinarsi del periodo annuale, quando il fenomeno di accumulo degli inquinanti è più accentuato, a causa della scarsa circolazione di masse d'aria del suolo.

I valori di concentrazione del PM10 rivelati in Brione hanno superato per 6 volte, su 58 rivelazioni eseguite, il livello di attenzione pari 50 $\mu\text{g}/\text{m}^3$.

Per poter meglio soppesare il grado d'inquinamento registrato, è stato operato il confronto con la polverosità rivelata negli stessi giorni dalle centraline automatiche di rivelamento della qualità dell'aria di Brescia-Broletto, di Brescia Via Cantore e di Sarezzo.

Si evidenzia per Brione una concentrazione di PM10 superiore, sebbene di poco, rispetto alle altre due centraline di riferimento. Similmente, il numero di superi del valore limite giornaliero per la protezione della salute umana (50 $\mu\text{g}/\text{m}^3$) in Brione e Sarezzo è stato di 6 unità, a fronte di 4 esuberi per via Cantore e di 2 per Brescia-Broletto.

Ai sensi del D.M. n.60 del 02/04/2002 tale valore limite non dovrebbe essere superato più di 35 volte in un anno.

In figura 2 è rappresentato l'andamento del PM10 nel periodo, unitamente al valore massimo registrato per ciascun giorno della settimana nell'arco dell'interna campagna. Si evidenzia, per tutte e tre le centraline considerate, un lieve aumento della concentrazione massima della polverosità negli ultimi giorni della settimana.

Il monitoraggio del PM10, condotto presso il Comune di Brione dal 03/08/2007 all'08/10/2007, ha evidenziato una polverosità ambientale mediante simile a quella misurata nello stesso periodo in Brescia ed a Sarezzo.

Il valore medio ed il numero di superi, seppur leggermente inferiori, sono comunque paragonabili a quelli rivelati dalle centraline localizzate in Brescia-Via Cantore, in Brescia-Broletto ed in Sarezzo.

Confronto medie giornaliere PM₁₀

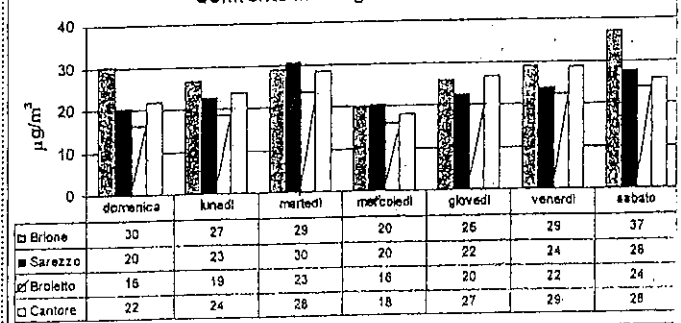

PM₁₀. Concentrazione settimanale

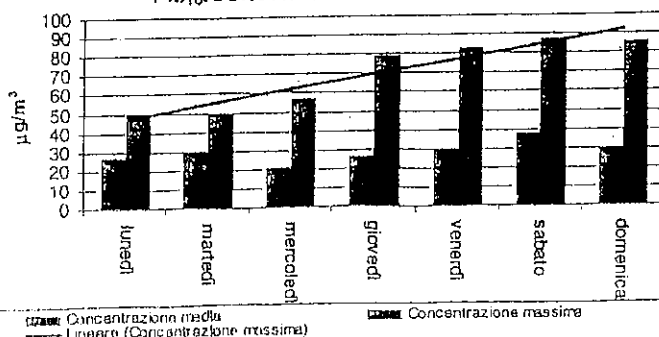

Conclusioni

Dalle rilevazioni effettuate emerge come Polaveno abbia valori di concentrazioni inferiori alle altre aree compreso Brione, ogni polavenese può fare le proprie considerazioni tenendo conto che l'amministrazione è molto attenta alla salute dei propri cittadini e non esiterà ad effettuare controlli ove la situazione lo richieda.

Nati per Leggere

Nati per Leggere

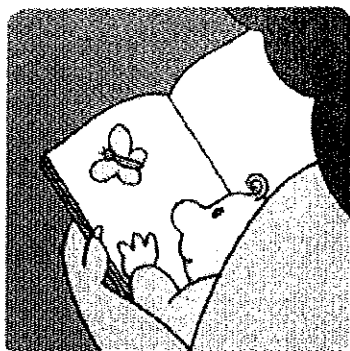

nati
per
leggere



Sistema integrato di Valle Trompia

Nati Per leggere è il progetto nazionale che ha l'obiettivo di promuovere la lettura ad alta voce e l'incontro del bambino con il libro fin dalla nascita. Amare la lettura attraverso un gesto d'amore: un adulto che legge una storia: questo è il cuore di Nati Per Leggere. Ogni bambino infatti ha diritto ad essere protetto non solo dalla malattia e dalla violenza ma anche dalla mancanza di adeguate occasioni di sviluppo affettivo e cognitivo.

La **Rete Bibliotecaria Bresciana** (RBB) accoglie il progetto fin dal suo nascere con la campagna **Nati Per leggere a Brescia** che vede la realizzazione di numerosi interventi volti a consolidare e promuovere i servizi bibliotecari rivolti ai più piccoli.

Nati per Leggere in Valle Trompia si caratterizza per il forte coinvolgimento delle biblioteche, degli archivi e dei musei che costituiscono il Sistema Integrato e per lo stretto rapporto con i servizi socio-assistenziali di Valle rivolti ai bambini.

Realizzazione del libro

Canti d'infanzia: ninne nanne e filastrocche per sognare

illustrazioni di Antonella Abbatiello; a cura di Luigi Paladin e Mila Pagani

Realizzazione della

Guida ai servizi socio-assistenziali e culturali per l'infanzia

a cura del Sistema Integrato di Valle Trompia

Progetto

Farfalla gialla in Ospedale

libri e letture presso l'ambulatorio neonatologico dell'Ospedale di Gardone V.T.

in collaborazione con la Biblioteca e l'Associazione Amici della Biblioteca

Progetto

Un albero per ogni nuovo nato

messa a dimora di un albero per ogni nuovo nato nel 2007 nei Comuni aderenti alla Campagna Nati per Leggere

a cura dell'area Agro-silvo-pastorale della Comunità Montana

Dono della

Scatola di Benvenuto

La scatola contiene il Libro, la Guida ai servizi per l'infanzia, la Scheda botanica degli alberi piantati ed un Modello di albero genealogico da compilare.

Sarà donata a tutti i nuovi nati del 2007 dai Comuni aderenti a Nati Per Leggere

Calendario manifestazioni**Calendario manifestazioni**

- 21 Giugno Festa di fine torneo a Gombio
- 28-29 Giugno torneo di palla elastica a Gombio
- Dal 30 Giugno al 13 Luglio Grest a S.Giovanni
- Dal 30 Giugno al 20 Luglio Grest a Polaveno
- Dal 30 Giugno al 1 Agosto torneo notturno di calcio a S.Giovanni
- 6 Luglio marcia di regolarità regionale a S.Giovanni
- 4-5-6 Luglio 70° anniversario del gruppo alpini di Polaveno
- 12-13 Luglio anniversario fondazione gruppi a S.Giovanni
- 13 Luglio festa Artiglieri Polaveno
- 19-20 Luglio gita a Cortina con il GSA di S.Giovanni
- Dal 20 al 27 Luglio festa Patronale a Polaveno
- Dal 28 Luglio al 3 Agosto festa Patronale a Gombio
- 3 Agosto marcia sociale a S.Giovanni
- 8-9-10 Agosto festa dei Cacciatori S.Giovanni
- Dal 5 al 15 Agosto campo scuola Polaveno
- 22-23-24 Agosto 45° anniversario del gruppo Artiglieri di S.Giovanni
- 22-23-24 Agosto festa Medioevale in località Seradello
- 30 Agosto Polaveno con Gusto a S.Giovanni
- Fine Agosto a Roma con gli adolescenti di Polaveno
- Dal 1 al 5 Settembre Grest a Polaveno
- 5-6-7 Settembre 24 ore di Calcio a Polaveno
- 14 Settembre Festa del Casoncello in Gombio
- 10 Ottobre festa degli Anziani
- 8 Novembre ricorrenza del 4 Novembre a Polaveno
- 8 Dicembre Mercatini di Natale a Polaveno



da Asm Brescia e Aem Milano

è nata a2a

1° operatore nazionale nel settore delle local utility per fatturato
2° operatore elettrico in Italia per capacità produttiva installata ed elettricità venduta
3° operatore nazionale per gas venduto
1° operatore nazionale nei servizi ambientali e nello smaltimento dei rifiuti



a2a
energie in comune

www.a2a.eu

