

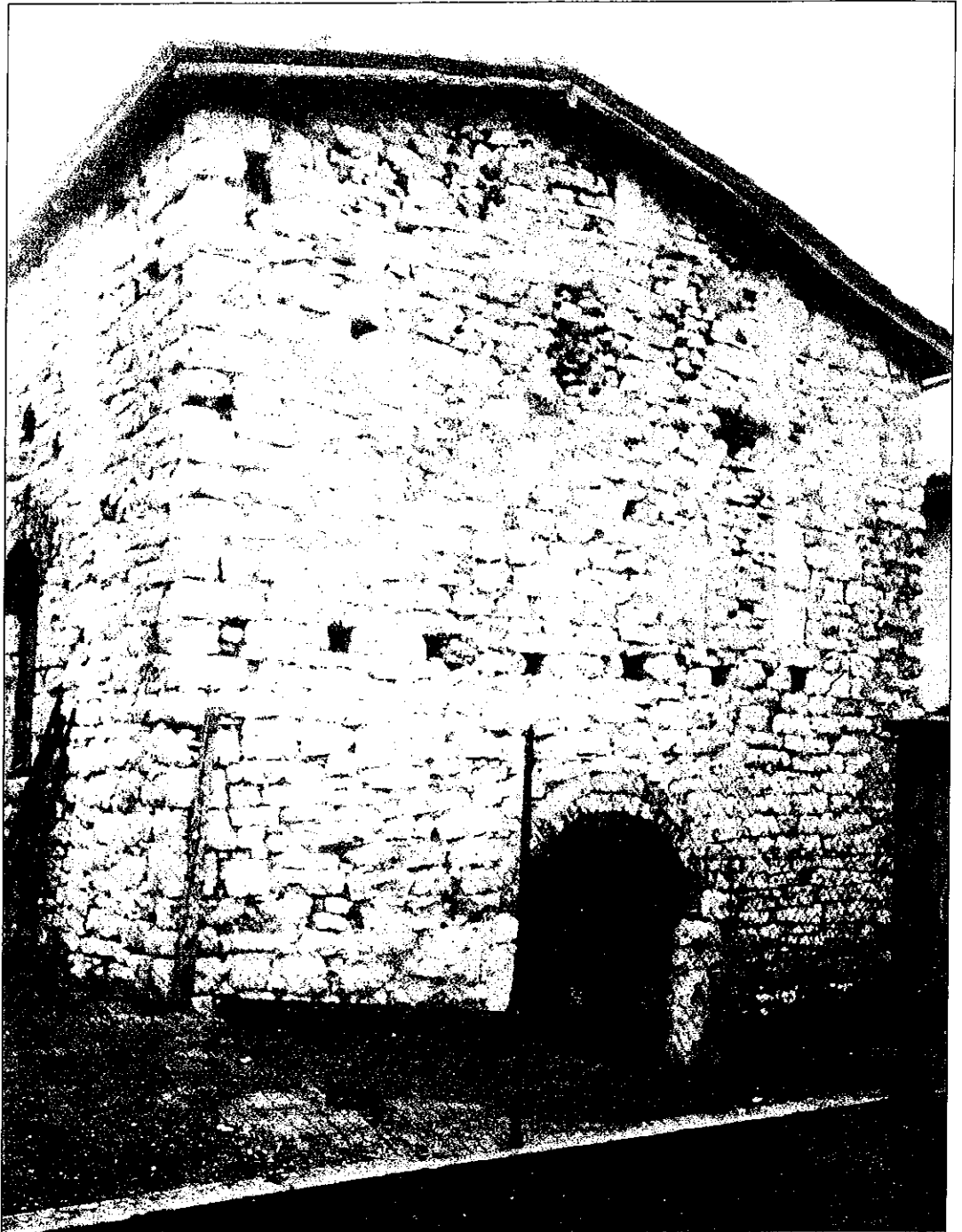

SOMMARIO AMMINISTRATIVO

Marzo 1995

P
O
L
L
A
V
E
N
N
O



La Torre Avogadro

Al termine del quinquennio amministrativo

la Amministrazione comunale ha pensato di fare cosa gradita ai cittadini di Polaveno, anche su precisa indicazione delle forze politiche presenti sul territorio, presentando, seppur sinteticamente, un bilancio di quanto realizzato in questo periodo di impegno a favore della collettività locale.

Mi è gradito, al termine del mio mandato, ringraziare quanti, dentro e fuori il Consiglio comunale, hanno dato il loro contributo affinché ogni sforzo andasse nella direzione del servizio e degli interessi più generali.

Con cordialità

Il Sindaco
FABIO PINTOSSI

LA GIUNTA COMUNALE AL MAGGIO DEL 1990

ZUGNO PIERINO	- SINDACO
PALINI GIAN FRANCO	- VICESINDACO
PINTOSSI GIANCARLO	- ASSESSORE
PINTOSSI FABIO	- “
PALINI VINCENZO	- “

LA GIUNTA COMUNALE AL MARZO DEL 1992

PINTOSSI FABIO	- SINDACO
PALINI GIAN FRANCO	- VICESINDACO
PALINI VINCENZO	- ASSESSORE
PINTOSSI GIANCARLO	- “
PINTOSSI GIUSEPPE	- “

LA GIUNTA ED IL CONSIGLIO COMUNALE AL MARZO DEL 1994

PINTOSSI FABIO	- SINDACO
PALINI VINCENZO	- ASSESSORE - VICESINDACO
PINTOSSI GIANCARLO	- ASSESSORE
BELLERI DAMIANO	- ASSESSORE
PELI SILVANO	- ASSESSORE
ZUGNO PIERINO	- CONSIGLIERE
PALINI GIAN FRANCO	- “
BELLERI DONATELLA	- “
BELLERI AURELIO	- “
CASNICO ORESTE	- “
ZIPPONI VALTER	- “
PINTOSSI GIUSEPPE	- “
LABEMANO LUIGI	- “
BETTINSOLI GIUSEPPE	- DIMISSIONARIO
BELLERI ELENA	- DIMISSIONARIA

COMUNE DI POLAVENO

INFORMAZIONI DI PUBBLICO INTERESSE

Città: Polaveno

Provincia: Brescia

Regione: Lombardia

Abitanti: Polavenesi

Altezza: 574 m./s.l.m.

Distanze: 23 Km da Brescia

Festa patronale: San Nicolò vescovo

Principali località: Gombio - San Giovanni - Polaveno

Casello autostradale più vicino: Brescia km.30 A4 MI-VE
Ospitaletto Km 20

Popolazione calcolata al 31 dicembre 1994: n. 2.176

Nuclei familiari: n. 788

Maschi: n. 1.099 50,5%

Femmine: n. 1.077 49,5%

Popolazione in età scolare inferiore ai 15 anni: n. 392 18,01%

Popolazione in età lavorativa: n. 1.462 67,19%

Popolazione in età di quiescenza: n. 322 14,80%

(maschi superiori ai 65 anni - Femmine superiori ai 60 anni)

Polaveno è centro agricolo posto sui rilievi che separano il bacino sud-orientale del lago d'Iseo dalla Val Trompia. Il territorio del Comune è costituito da un altopiano alquanto ondulato che si può raggiungere seguendo la strada carrozzabile nella valle di Gombio.

Il capoluogo, Polaveno, occupa la parte più eminente dell'altopiano e comprende le frazioni di Gombio e di San Giovanni. I nomi Polaen, Zoadel e Poloander ricordano le radici greche e fanno pensare che nella zona si fosse stabilita qualche famiglia orientale.

Polaveno fu in passato una giurisdizione autonoma come feudo dei conti Avogadro di Zanano che lo ricevettero in regalo nel 1409 da Pandolfo Malatesta. Succeduto il governo della Repubblica Veneta a quello dei Malatesta, gli Avogadro ottennero di cambiare questo feudo con quello più ricco di Lumezzane. Polaveno riacquistò la sua autonomia ed indipendenza entrando a far parte della quadra di Gussago.

Per quanto concerne l'economia, nell'ultimo decennio si è assistito ad un processo incrementativo di attività industriali ed artigianali: tale fenomeno si è rivelato positivo soprattutto ai fini occupazionali determinando una notevole richiesta di manodopera locale, limitando di conseguenza la dipendenza dai centri vicini. Di ormai poca importanza l'attività agricola, con boschi, pascoli ed allevamento.

SINTESI DEI DOCUMENTI PROGRAMMATICI PRESENTATI NEL CORSO DEL QUINQUENNIO AMMINISTRATIVO

AMMINISTRARE - SERVIRE - PARTECIPARE

... amministrare per l'uomo... al centro dei problemi la persona umana... al servizio della popolazione... è necessaria una maggior partecipazione del cittadino alla vita pubblica... si impegna a mantenere ed a potenziare le commissioni.

ISTRUZIONE-CULTURA

Scuole materne: ...continuare a sostenere con contributi adeguati i due enti parrocchiali.

Scuole elementari: ...impegnarsi nella realizzazione, contributi permettendo, della scuola elementare unica...

Scuola media: ...stretto e continuo collegamento tra l'assessorato competente e gli insegnanti... continuerà a sostenere la notevole spesa che garantisce il diritto allo studio...

Biblioteca: ...l'obiettivo ... sarà quello di adeguare spazi e locali... aggiornare il patrimonio librario... agevolare gli studenti delle frazioni di S. Giovanni e Gombio... organizzare varie attività culturali... completare il riordino dell'archivio comunale...

ASSISTENZA ANZIANI: ... la famiglia.. iniziative di sostegno e di informazione... si attuerà tutto quanto sarà utile... attenzione sarà rivolta alla tematica della droga... attività di prevenzione.. per gli anziani ritiene che debbano poter rimanere nel loro ambiente familiare... si continuerà.. ad organizzare i vari soggiorni al lago e al mare... continuare l'organizzazione della festa del pensionato.

SPORT E TEMPO LIBERO: ...è necessario terminare la costruzione della palestra e nello stesso tempo garantire l'efficienza degli esistenti campi sportivi e relative attrezzature parrocchiali anche con eventuali contributi... Si favorirà la costruzione di una polisportiva... condividendo le finalità formative e sociali dei Centri Olimpia contribuirà a sostenerli...

LAVORO-AMBIENTE: ...farà in modo di prevenire tutti i rischi di degrado ambientale... valorizzerà i beni ambientali e naturali... potenzierà la raccolta di tutti i rifiuti solidi urbani... favorirà un ampliamento delle zone artigianali...

TERRITORIO ED EDILIZIA PRIVATA: ...gestione dell'urbanistica più razionale.. migliore distribuzione delle aree pubbliche ed un ampliamento delle zone edificabili... studiare la viabilità e le zone parcheggio... regolamentazione delle baracche e la salvaguardia dei Centri Storici... obiettivo futuro è quello di rivedere lo strumento urbanistico con la partecipazione dei cittadini.

MANUTENZIONI: ...sempre una maggiore attenzione

LAVORI PUBBLICI:....1 - completamento della palestra comunale. 2 - parcheggi ... a S. Giovanni.. a Gombio.. presso il Cimitero di Polaveno. 3 - fognatura... di Via Gorgo... nei centri abitati di Gombio... collettore Polaveno capoluogo. 4 - cimiteri... costruzione loculi frazione S. Giovanni... sistemazione chiesetta cimiteriale Polaveno capoluogo. 5 - acquedotti... revisione e la modernizzazione della rete idrica esistente... sistemazione definitiva della potabilizzazione... acquedotto di Giacque. 6 - costruzione scuola elementare. 7 - strade... nuova strada comunale via Gorgo; risanamento strada bivio S. Giovanni - Piezzone; sistemazione viaria della strada intercomunale S. Giovanni-Brione (accordo con la Provincia); allargamento e sistemazione di Via Artigiani; studio di allargamento strada da S. Giovanni al cimitero; studio per collegamento alternativo all'attuale strada Fauto - S. Giovanni....; sistemazione ... sulla strada "vecchia" di Beltramelli; completamento di Via A. Moro; allargamento dei punti più stretti della Via S. Giovanni. 8 - opere varie.. sistemazione esterna scuola media; opere antincendio edifici comunali; eliminazione barriere architettoniche; parco giochi; segnaletica stradale nelle tre frazioni; completamento illuminazione pubblica.

9 - metanizzazione... duplice direzione.. Sarezzo - Comunità del Sebino...

CACCIA:...Consigli comunali aperti... contributi per il miglioramento dell'ambiente.... incrementare e ripopolare la fauna... salvaguardare gli appostamenti fissi da caccia... completare il recupero ambientale del torrente Gombiera.

E DOPO GLI IMPEGNI ECCO LE REALIZZAZIONI

L'opera di una Amministrazione comunale trova la sua visibilità esteriore soprattutto nel campo delle OPERE PUBBLICHE. Ecco perchè riteniamo necessario dire ai nostri cittadini come stanno concretamente i fatti in questo importante settore.

INCARICHI PER OPERE PUBBLICHE

Il 13 dicembre 1994 è stato dato l'incarico tecnico per il progetto generale per gli interventi di potabilizzazione e di prevenzione dall'inquinamento.

PROGETTI DI OPERE PUBBLICHE

PIANO GENERALE DELLA VIABILITÀ (CLASSIFICAZIONE STRADE COMUNALI, VICINALI E SILVO-PASTORALI): 29 novembre 1994 (saldo spese tecniche progetto generale); 22 dicembre 1994 (incarico tecnico per progetto viabilità); 28 dicembre 1994 (classificazione strada provinciale per Brione).

ALLARGAMENTO STRADA PER BRIONE DA BIVIO S. GIOVANNI: 29 NOVEMBRE 1994 (saldo spese tecniche progetto generale). L'opera è ora passata alla attenzione della Amministrazione provinciale.

CENTRO SPORTIVO POLIVALENTE: 11 gennaio 1990 (approvazione progetto generale).

SCUOLA ELEMENTARE UNICA: 20 marzo 1990 (incarico tecnico per progetto generale); 29 novembre 1994 (saldo spese tecniche progetto generale).

ADEGUAMENTO BACINO ACCUMULO ACQUA VIA ALDO MORO: 13 dicembre 1994 (incarico tecnico per progetto generale e direzione lavori); 28 dicembre 1994 (approvazione piano finanziario progetto generale);

24 gennaio 1995 (approvazione progetto-stralcio).

OPERE PUBBLICHE APPALTATE

AMPLIAMENTO DEL CIMITERO DI S. GIOVANNI: 2 agosto 94 (approvazione piano finanziario progetto generale); 11 ottobre 94 (approvazione rettifica del piano finanziario e assunzione mutuo con la Cassa Depositi e Prestiti); 14 febbraio 1995 appalto dei lavori.

PARCHEGGIO DI VIA OME: 23 giugno 1994 (approvazione piano finanziario progetto generale); 2 agosto 1994 (approvazione progetto generale); 8 novembre 1994 (appalto lavori); 30 agosto 94 (incarico direzione lavori).

PALESTRA: 15 marzo 94 (incarico tecnico per progetto generale); 23 giugno 94 (approvazione piano finanziario progetto generale); 11 ottobre 1994 (assunzione mutuo); 13 dicembre 1994 (liquidazione parcella per Credito sportivo); 14 febbraio 1995 (appalto lavori).

SISTEMAZIONE CHIESETTA CIMITERO POLAVENO CAPOLUOGO: 28 dicembre 1994 (approvazione piano finanziario progetto generale); 24 gennaio 1995 (approvazione progetto - 1° stralcio); 14 febbraio 1995 (appalto lavori).

ILLUMINAZIONE PUBBLICA: 28 DICEMBRE 1994 (Approvazione piano finanziario progetto generale); 24 gennaio 1995 (approvazione progetto - 1° stralcio); 14 febbraio 1995 (appalto lavori).

ELIMINAZIONE BARRIERE ARCHITETTONICHE SCUOLA MEDIA: 28 dicembre 1994 (approvazione piano finanziario progetto generale); 24 gennaio 1995 (approvazione progetto-stralcio).

ASFALTATURA VIA BENEDETTO CROCE: 13 dicembre 1994 (incarico tecnico per progetto generale di massima); 28 dicembre 1994 (approvazione piano finanziario-stralcio); 24 gennaio 1995 (approvazione progetto-stralcio e appalto lavori).

OPERE PUBBLICHE IN CORSO LAVORI

PARCHEGGIO A SAN GIOVANNI DI FIANCO ALLA CHIESA: 7 aprile 1992 (approvazione piano finanziario); 22 settembre 1992 (approvazione piano finanziario per acquisto terreni e abbattimento del rustico); 14 dicembre 1993 (incarico tecnico); 23 dicembre 1993 (incarico tecnico realizzazione box); 12 aprile 1994 (saldo spese tecniche progetto dei box e parcheggio). Resta da realizzare l'asfaltatura del fondo.

COLLETTORE FOGNARIO IN VIA STRETTA: 20 marzo (approvazione piano finanziario progetto generale e approvazione progetto generale); 7 marzo 1991 (approvazione piano finanziario ed assunzione mutuo con Cassa Depositi e Prestiti); 11 luglio 1991 (appalto lavori); 28 settembre 1993 (approvazione perizia di variante).

PARCHEGGIO A GOMBIO VICINO AL CAMPO SPORTIVO: 14 luglio 1992 (incarico tecnico per progetto generale); 11 ottobre 1994 (approvazione piano finanziario progetto generale); 18 ottobre 1994 (approvazione progetto generale); 20 dicembre 1994 (appalto lavori); 12 gennaio 1995 (contratto appalto lavori).

SVINCOLO PER VIA GORGO: 14 dicembre 1993 (approvazione progetto generale); 24 aprile 1994 (incarico tecnico per progetto-stralcio ed incarico direzione lavori); 2 agosto 1994 (approvazione piano finanziario progetto generale ed approvazione progetto svincolo con strada provinciale n.48); 11 ottobre 1994 (approvazione rettifica piano finanziario ed assunzione mutuo con Cassa Depositi e Prestiti); 14 febbraio 1995 (appalto dei lavori).

OPERE PUBBLICHE ULTIMATE

CIMITERO DI POLAVENO CAPOLUOGO (2° LOTTO)

ALLARGAMENTO DELLA CURVA "GREGORELLI"

AMPLIAMENTO E SISTEMAZIONE DELLA CURVA "GREGORELLI"

CONSTRUZIONE FOGNATURE E ACQUEDOTTO A S. GIOVANNI

ELIMINAZIONE BARRIERE ARCHITETTONICHE NELLA SEDE MUNICIPALE

NUOVA CENTRALE TERMICA ALLE SCUOLE ELEMENTARI DEL CAPOLUOGO

AMPLIAMENTO DEL CIMITERO DI GOMBIO (dovrà essere appaltata a parte la tinteggiatura)

RISANAMENTO STRADALE AL BIVIO DI SAN GIOVANNI

FOGNATURA E PARZIALE SISTEMAZIONE ACQUEDOTTO IN VIA PALINI

FOGNATURA FOSSO SAN GIOVANNI

SISTEMAZIONE EDIFICIO COMUNALE PER UFFICIO POSTALE

SISTEMAZIONE SCUOLE ELEMENTARI DI POLAVENO CAPOLUOGO

Un cenno particolare meritano certamente gli impegni della Amministrazione comunale uscente per quanto riguarda la metanizzazione, la palestra e la biblioteca.

LA METANIZZAZIONE

Già una decina di anni or sono l'Amministrazione comunale ha raggiunto accordi con il comune di Sarezzo al fine che dalla Via Seradello il metanodotto potesse servire anche il Comune di Polaveno. A tal proposito sono stati impegnati in un primo tempo una cinquantina di milioni e successivamente altri 40 milioni in modo che lo studio in questione potesse trovare la sua concretizzazione. Ma tecnicamente questa soluzione non sembra possibile, se non per la realtà di Gombio. E dunque la Amministrazione comunale ha avviato proficui contatti con la Snam che ha in campo un progetto di alta pressione che colleghi la Valle Camonica alla Valle Trompia attraversando il territorio del Comune di Polaveno. Il metano è di provenienza russa. Una cabina di decompressione del metano potrebbe essere posata a San Giovanni ed allora ecco che le tre frazioni del nostro Comune potrebbero essere allacciate al metanodotto da una parte con la rete proveniente da Sarezzo, dalle altre con la rete della Snam proveniente dalla Valle Camonica.

Le date dell'impegno amministrativo: il 15 novembre del 1994 l'approvazione del progetto di massima da parte della Comunità montana; il 22 dicembre il parere positivo della possibilità di metanizzazione del Comune da parte della Snam.

L'Amministrazione comunale ha inviato il progetto della metanizzazione del Comune al FRISL (regione Lombardia) con richiesta di finanziamento ai sensi delle vigenti normative.

LA PALESTRA

I lavori della palestra, collocata presso le scuole medie, sono stati appaltati nel 1989, ed iniziati nello stesso anno. Varie vicissitudini del passato, nei rapporti con la ditta incaricata dei lavori, hanno fatto fermare i lavori stessi. Incomprensioni, anche richieste di arbitrato, hanno di fatto impedito che i lavori continuassero. Nello scorso 1994 la presente Amministrazione comunale ha proceduto a rivedere il progetto. E' stato presentato ed approvato un nuovo progetto con un impegno complessivo (comprensivo cioè delle opere già realizzate) di 990 milioni. I lavori sono già stati appaltati e l'inizio dei lavori finalmente è imminente.

LA BIBLIOTECA

Grazie alla attuale Amministrazione è stato possibile svolgere iniziative rivolte prettamente ai bambini quali:

- incontro con i bambini delle Scuole materne in Biblioteca per presentare loro i libri rivolti alla fascia d'età che va dai tre ai cinque anni. Alla fine dell'incontro della durata di un'ora e mezza sono stati donati alcuni libri per arricchire la biblioteca scolastica;
- lettura ed animazione (da parte dei bambini) di fiabe rivolte alle prime classi elementari. Gli incontri sono stati cinque della durata di circa due ore ciascuno. I bambini sono stati numerosi in quanto si è visto per la prima volta la partecipazione dei bambini di Gombio che frequentano la scuola elementare di Ponte Zanano. Ad essi si sono aggregati anche alcuni bambini di Ponte. L'entusiasmo e la gioia dei bambini è stato tanto. Tuttora ci sono mamme che chiedono se verranno fatte altre iniziative del genere;
- omaggio di alcuni libri alle scuole elementari e medie del Comune di Polaveno, compresa la scuola elementare di Ponte Zanano, in quanto i bambini della frazione di Gombio frequentano tale scuola.

Per quanto riguarda gli acquisti i libri sono stati numerosi (circa 200 nei mesi di novembre e dicembre 1994) ed altrettanti nei primi mesi del 1995. Fra questi ultimi acquisti c'è una piccola enciclopedia dal titolo "Il mondo dei bambini" data in prestito alle scuole elementari per due mesi con relativa rotazione. I nuovi acquisti coprono la fascia d'età dai tre ai quindici anni in quanto sono quelli che maggiormente usufruiscono del servizio. Non sono stati trascurati nemmeno gli adulti. Per loro infatti si è cercato di acquistare i libri della classifica nazionale più letti relativa agli autori italiani e stranieri, alla saggistica ed ai tascabili.

Un altro lavoro iniziato che richiede un lento, ma costante impegno è la formazione di uno schedario che racchiuda tutti i libri in biblioteca in ordine alfabetico e la loro ubicazione all'interno della stessa, per permettere una rapida risposta all'utente ed una rapidissima ricerca all'interno della Biblioteca del libro richiesto. Si spera di completare tale lavoro entro il novembre 1995.



Chiesa parrocchiale S. Nicolò

IN BREVE

Nel settore dell'URBANISTICA l'Amministrazione comunale ha dato l'incarico per la revisione generale del Piano Regolatore Generale. Ha inoltre approvato la variante alle norme attuative che regolano le zone agricole. Tale variante è attualmente all'approvazione della Regione Lombardia.

Per il settore delle SCUOLE MATERNE parrocchiali l'Amministrazione Comunale ogni anno ha mantenuto l'impegno di elargire un congruo contributo finanziario che ha permesso la realizzazione delle attività programmate e lo sviluppo educativo dei piccoli cittadini.

Nel campo della RACCOLTA DIFFERENZIATA DEI RIFIUTI, il servizio è risultato adeguato ed apprezzato. I cittadini hanno dimostrato di gradire e di comprendere la proposta della Amministrazione comunale.

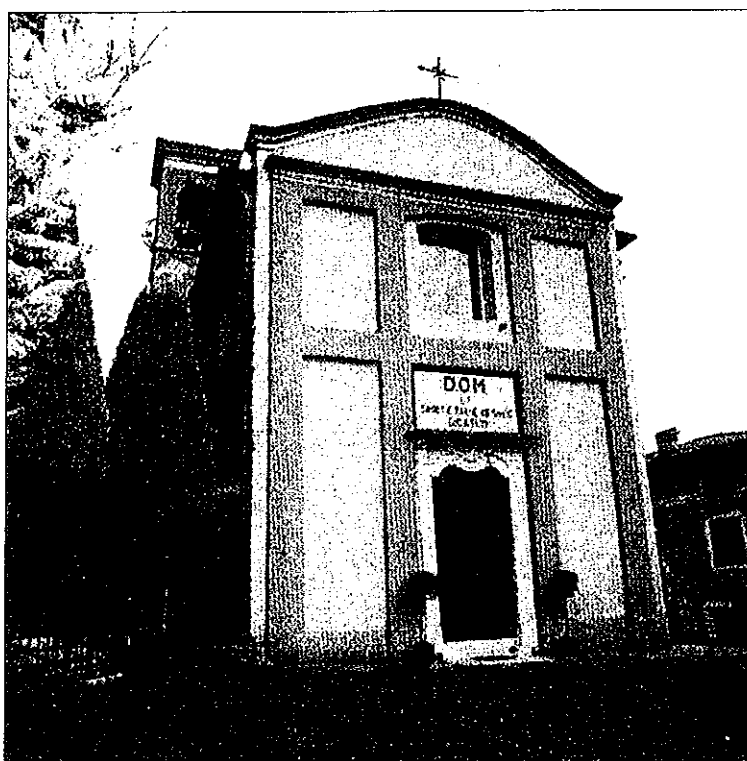

Chiesa dedicata alla Madonna della Neve

RISULTANZE FINANZIARIE COMPLESSIVE CONTO CONSUNTIVO 1994

Dalla relazione del bilancio consuntivo del 1994 approvato nel mese di marzo 1995, si può rilevare che, dopo la approvazione e la realizzazione delle opere presentate anche sulle pagine del presente notiziario, la prossima Amministrazione comunale avrà a disposizione un avanzo di amministrazione di Lire 137.342.840.

	Residui	Competenze	Totale
Residui attivi	1.138.881.011	832.039.778	1.970.920.789
Residui passivi	1.057.832.507	1.080.834.181	2.138.666.688

Avanzo di amministrazione disponibile: 137.342.840



Chiesa dedicata a S. Giovanni Battista

